

Parco del
Po Cuneese

Ente di Gestione delle Aree Protette del Po Cuneese
Via Griselda, 8 – 12037 – SALUZZO (Cn)
tel. 0175 46505 – fax 0175 43710
c.f. 02345150045 – p.Iva 02942350048
paseri@parcodelpocn.it – www.parcodelpocn.it
SERVIZIO TECNICO

AREA DELLA BIOSFERA DEL MONVISO (MaB UNESCO)

Premesso che

- l'Unesco ha riconosciuto l' Area del Monviso, di cui alla planimetria allegata, come Riserva della Biosfera, nell'ambito del programma MaB "Man and Biosphere" (pronunciamento durante la 25ª Sessione di incontro del Consiglio Internazionale di Coordinamento (ICC) del Programma MaB dell'UNESCO, a Parigi, il 28 maggio u.s);
- gli Enti del territorio coinvolti intendono istituire un coordinamento operativo che proceda all'attuazione di quanto previsto nel dossier di candidatura, con riferimento alla Riserva della Biosfera nazionale;

si sottoscrive, così come approvato nella riunione tenutasi a Faule, presso il Centro Visite dell'Ente di gestione delle Aree protette del Po cuneese, in data 9 settembre 2013, il presente:

Protocollo per il Regolamento dell'Assemblea dell'Area della Biosfera del Monviso – MaB UNESCO

Art.1 Assemblea Generale

E' istituita l'Assemblea Generale dell'Area della Biosfera del Monviso" (di seguito denominata Assemblea) composta dai Sindaci, o loro delegati, degli 88 Comuni dell'Area, dalla Regione Piemonte, dalla Provincia di Cuneo, dalla Provincia di Torino e dall'Ente di gestione delle Aree protette del Po cuneese.

L'Assemblea si riunisce normalmente presso una delle sedi rese disponibili dall'Ente Parco.

L'Assemblea ha il compito di nominare il Comitato Esecutivo e di programmare le attività annuali, in attuazione del Dossier di Candidatura depositato presso l'UNESCO e approvato con l'istituzione della dell'Area della Biosfera del Monviso" (Italia).

Alle riunioni possono essere invitati anche soggetti esterni, sia rappresentanti delle Istituzioni ad ogni livello, sia rappresentanti di organizzazioni private, nonché ogni altro soggetto, pubblico o privato, il cui intervento sia ritenuto utile, in funzione degli obiettivi che l'Assemblea si pone.

Le sedute dell'Assemblea sono pubbliche.

L'Assemblea elegge al suo interno un Presidente ed un Vicepresidente, che sostituisce il primo in caso di assenza o impedimento.

Il Segretariato Tecnico, di cui al successivo art. 3, garantisce la redazione dei verbali delle riunioni dell'Assemblea secondo i criteri in uso presso la Pubblica Amministrazione. Se gli intervenuti leggono un documento scritto, questo può essere allegato, su richiesta degli stessi, al verbale relativo. I verbali sono sottoscritti dall'estensore e dal Presidente dell'Assemblea.



La convocazione dell'Assemblea avviene mediante comunicazione ufficiale almeno 10 giorni di calendario prima della data della riunione. L'avviso è inviato a ciascun Ente componente, a mezzo posta elettronica certificata e conterrà gli oggetti all'ordine del giorno.

In caso di urgenza l'avviso di convocazione può essere comunicato almeno 24 ore prima della data della riunione.

L'Assemblea procede con la presenza di almeno un terzo degli enti componenti*, fatta salva la possibilità di delega tra gli enti stessi e si esprime con atti di indirizzo e di programmazione nei confronti del Comitato Esecutivo di cui al successivo art. 2.

Art.2 Comitato Esecutivo

Viene istituito un Comitato Esecutivo, eletto dall'Assemblea per la durata di anni tre, composto da nove membri, in rappresentanza dell'Ente Parco del Po cuneese (1), delle Valli Po, Bronda, Infernotto e territorio di Bobbio Pellice (1), della Valle Maira (1), della Valle Varaita (1), dei Comuni della pianura (2), della Regione Piemonte (1), della Provincia di Cuneo (1), della Provincia di Torino (1).

La Presidenza di tale Comitato è affidata al rappresentante dell'Ente Parco.

Il Comitato Esecutivo ha il compito di dare attuazione alle linee di indirizzo ed ai programmi approvati dall'Assemblea Generale, proponendo progetti ed attività.

Esso si farà carico, inoltre, di consultare i rappresentanti della "società civile" riuniti nella Consulta di cui all'art. 5.

Art.3 Segretariato Tecnico

Viene istituito un Segretariato Tecnico, con compiti di supporto all'Assemblea ed al Comitato Esecutivo per lo svolgimento di tutte le attività intraprese nell'Area della Biosfera del Monviso".

Il Segretariato Tecnico è formato a cura del Direttore dell'Ente Parco e ha sede presso quest'ultimo, opererà con dipendenti dell'Ente Parco e potrà essere supportato, di volta in volta e quando si renderà necessario, da personale degli Enti facenti parte dell'Assemblea, oppure da personale esterno, appositamente incaricato.

Art.4 Comitato Scientifico

Viene istituito, come previsto nel Dossier di candidatura, il Comitato Scientifico di supporto alle attività dell'Area della Biosfera del Monviso.

Detto Comitato è composto da esperti di livello universitario, nominati a cura del Comitato Esecutivo, a seguito della scadenza imposta dall'UNESCO per il definitivo accordo che consentirebbe la designazione della "Riserva della Biosfera transfrontaliera del Monviso".

Il Comitato Scientifico ha sede presso il Parco del Po Cuneese.

Art.5
Consulta del Territorio

Viene istituita la Consulta del Territorio, composta dai rappresentanti delle associazioni di diversa natura presenti nell' "Area della Biosfera Monviso" (produttive, culturali, ambientaliste, turistiche, sportive).
Detta Consulta, che si riunirà almeno una volta l'anno, avrà funzione propositiva e consultiva e costituirà l'interlocutore privilegiato del Comitato Esecutivo.

Art.6

Tutti gli incarichi previsti agli articoli 1, 2, 4 e 5 sono svolti a titolo gratuito.

Data e firma:

*Comuni di: Acceglio, Bagnolo, Barge, Barolo, Bellino, Bene Vagienna, Bobbio Pellice, Bra, Brondello, Brossasco, Busca, Canosio, Caramagna Piemonte, Cardè, Cartignano, Casalgrasso, Casteldelfino, Castellar, Cavallerleone, Cavallermaggiore, Cavour, Celle di Macra, Cervere, Cherasco, Costigliole Saluzzo, Crissolo, Dronero, Elva, Envie, Faule, Fossano, Frassinio, Gambasca, Genola, Isasca, Lagnasco, Lequio Tanaro, Macra, Manta, Marene, Marmora, Martiniana Po, Melle, Monasterolo di Savigliano, Monticello d'Alba, Moretta, Murello, Narzole, Novello, Oncino, Ostanta, Paesana, Pagno, Pancalieri, Piasco, Pocapaglia, Polonghera, Pontechianale, Prazzo, Racconigi, Revello, Riffredo, Roccabruna, Roddi, Rossana, Ruffia, Salmour, Saluzzo, Sampeyre, San Damiano Macra, Sanfront, Sant'Albano Stura, Santa Vittoria d'Alba, Savigliano, Scarnafigi, Sommariva Perno, Stroppio, Torre San Giorgio, Trinità, Valmala, Venasca, Verduno, Verzuolo, Villafalletto, Villafranca Piemonte, Villanova Solaro, Villar San Costanzo, Vottignasco.

Provincia di Cuneo

Provincia di Torino

Regione Piemonte

Ente di gestione delle Aree protette del Po cuneese



Legenda

- Core Area MAB
- Buffer Zone MAB
- Transition Zone MAB
- Limiti Provinciali

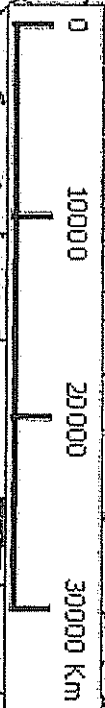
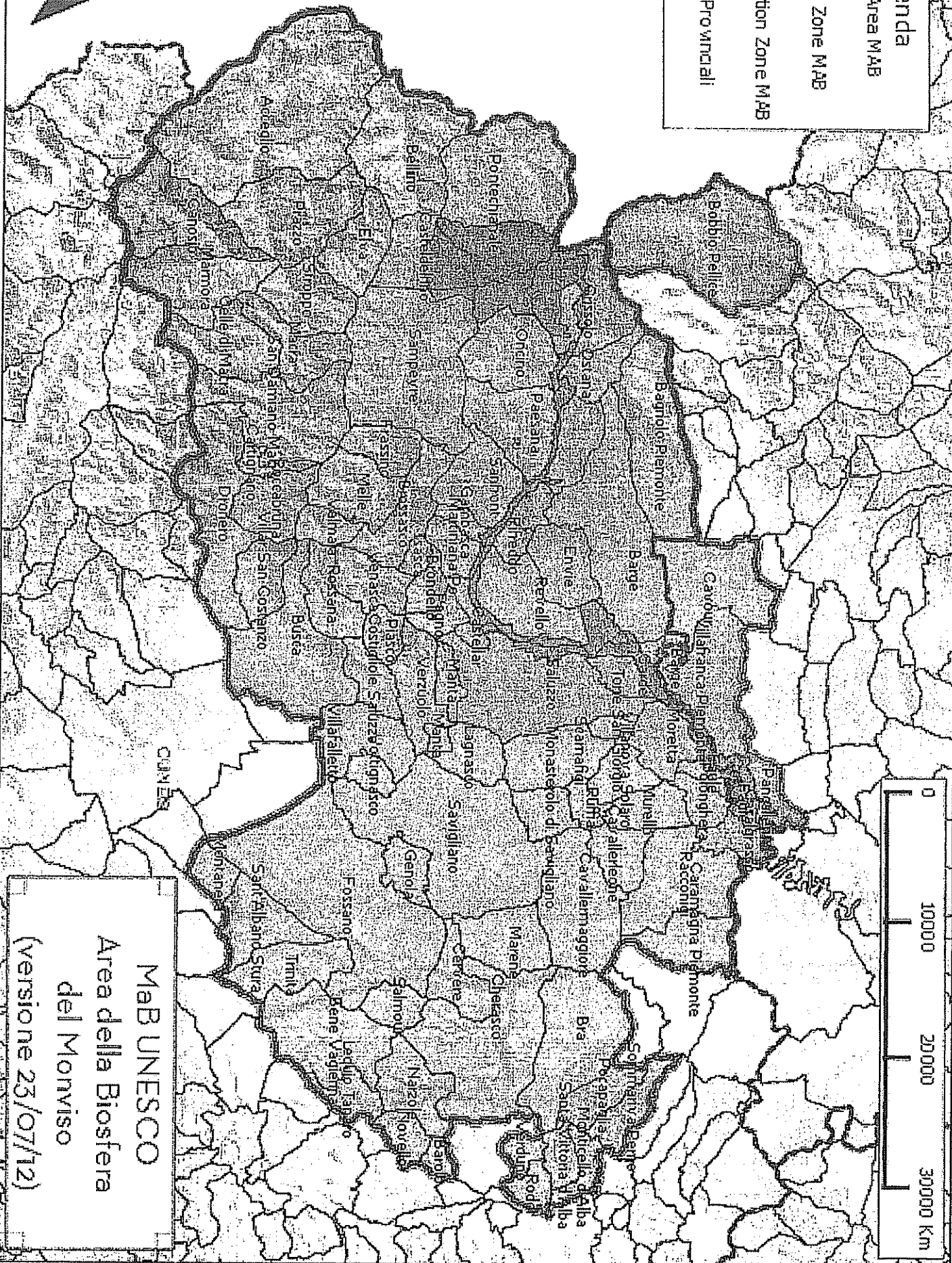

MAB UNESCO
Area della Biosfera
del Monviso
(versione 23/07/12)